

**SPRAWOZDANIE Z DZIAŁALNOŚCI
MIEJSKIEGO OŚRODKA POMOCY SPOŁECZNEJ
W WĄBRZEŹNIE
ZA 2025 ROK**

Opracowanie: Anna Wróblewska

Wąbrzeźno, marzec 2026

Spis treści

1. Wstęp.....	3
2. Struktura organizacyjna Miejskiego Ośrodka Pomocy Społecznej w Wąbrzeźnie.....	4
3. Wydatki i dochody Miejskiego Ośrodka Pomocy Społecznej w Wąbrzeźnie.....	7
3.1. Zadania zlecone gminie.....	7
3.2. Zadania własne gminy.....	9
3.3. Dochody:.....	16
3.4. Wydatki pozabudżetowe.....	17
4. System pomocy społecznej.....	18
4.1. Klienci pomocy społecznej.....	18
4.2. Świadczenia realizowane na podstawie ustawy o pomocy społecznej.....	20
4.2.1 Świadczenia finansowe i usługowe.....	20
4.2.2. Asystentura rodzinna.....	21
4.2.3 Praca socjalna.....	22
4.3. Zadania wynikające z ustawy o świadczeniach opieki zdrowotnej finansowanych ze środków publicznych.....	23
5. Programy i projekty.....	23
5.1. „Przepis na opiekę – usługi społeczne dla mieszkańców m. Wąbrzeźno”.....	24
5.2. „Opieka wytchnieniowa” – edycja 2025.....	24
5.3. „Asystent Osobisty Osoby z Niepełnosprawnością” – edycja 2025.....	25
6. Współpraca z instytucjami.....	26
7. Potrzeby i kierunki działań.....	27
8. PODSUMOWANIE.....	28

1. Wstęp

Zgodnie z art. 110 ust. 9 ustawy z dnia 12 marca 2004 roku o pomocy społecznej „Kierownik ośrodka pomocy społecznej składa radzie gminy coroczne sprawozdanie z działalności ośrodka oraz przedstawia potrzeby w zakresie pomocy społecznej”.

Miejski Ośrodek Pomocy Społecznej w Wąbrzeźnie jest jednostką budżetową gminy, utworzoną na podstawie uchwały Nr VII/56/90 Rady Miejskiej w Wąbrzeźnie z dnia 29 grudnia 1990 roku w sprawie utworzenia Miejskiego Ośrodka Pomocy Społecznej w Wąbrzeźnie.

Miejski Ośrodek Pomocy Społecznej w Wąbrzeźnie wykonuje zadania, w szczególności z zakresu:

- ustawy z dnia 12 marca 2004 r. **o pomocy społecznej,**
- ustawy z dnia 28 listopada 2003 r. **o świadczeniach rodzinnych,**
- ustawy z dnia 7 września 2007 r. **o pomocy osobom uprawnionym do alimentów,**
- ustawy z dnia 27 sierpnia 2004 r. **o świadczeniach opieki zdrowotnej finansowanych ze środków publicznych,**
- ustawy z dnia 8 marca 1990 r. **o samorządzie gminnym,**
- ustawy z dnia 20 kwietnia 2004 r. **o promocji zatrudnienia i instytucjach rynku pracy,**
- ustawy z dnia 27 sierpnia 2009 r. **o finansach publicznych,**
- ustawy z dnia 19 sierpnia 1994 r. **o ochronie zdrowia psychicznego,**
- ustawy z dnia 26 października 1982 r. **o wychowaniu w trzeźwości i przeciwdziałaniu alkoholizmowi,**
- ustawy z dnia 9 czerwca 2011 r. **o wspieraniu rodziny i systemie pieczy zastępczej,**
- ustawy z dnia 29 lipca 2005 r. **o przeciwdziałaniu przemocy,**
- ustawy z dnia 7 września 1991 r. **o systemie oświaty,**
- ustawy z dnia 4 kwietnia 2014 r. **o ustaleniu i wypłacie zasiłków dla opiekunów,**

- ustawa z dnia 11 lutego 2016 r. **o pomocy państwa w wychowywaniu dzieci,**
- ustawy z dnia 4 listopada 2016 r. **o wsparciu kobiet w ciąży i ich rodzin „Za życiem”,**
- ustawy z dnia 5 grudnia 2014 r. **o Karcie Dużej Rodziny,**
- ustawa z dnia 22 kwietnia 2022 r. **o zasadach realizacji programów w zakresie polityki spójności finansowanych w perspektywie finansowej 2021-2027,**
- uchwały Nr 149 Rady Ministrów z dnia 23 sierpnia 2023 r. **w sprawie ustanowienia wieloletniego rządowego programu „Posilek w szkole i w domu” na lata 2024 – 2028,**
- ustawy z dnia 27 kwietnia 2001 r. – **Prawo ochrony środowiska,**
- ustawa z dnia 12 marca 2022 r. **o pomocy obywatelom Ukrainy w związku z konfliktem zbrojnym na terytorium tego państwa,**
- ustawa z dnia 12 września 2025 roku **o bonie ciepłowniczym oraz o zmianie niektórych ustaw w celu ograniczenia wysokości cen energii elektrycznej.**

Sprawozdanie niniejsze zawiera analizę wydatków Miejskiego Ośrodka Pomocy Społecznej w Wąbrzeźnie roku 2025 oraz opis realizowanych zadań.

2.Struktura organizacyjna Miejskiego Ośrodka Pomocy Społecznej w Wąbrzeźnie

Miejski Ośrodek Pomocy Społecznej w Wąbrzeźnie wg stanu na dzień 31.12.2025 r. na podstawie umowy o pracę zatrudniał 27 pracowników:

- dyrektor ośrodka,
- zastępca dyrektora ośrodka (inspektor ds. świadczeń rodzinnych)
- 6 pracowników socjalnych,
- 3 pracowników realizujących zadania wynikające z ustawy o świadczeniach rodzinnych i funduszu alimentacyjnego, zadania wynikające z ustawy o świadczeniach wychowawczych i zasiłku dla opiekuna,
- 1 pracownik do obsługi stypendiów i zasiłków szkolnych, Karty Dużej Rodziny, oraz do obsługi zaświadczeń programu „czyste powietrze”
- 3 pracowników administracyjnych,

- 1 pracownik obsługi
- 8 opiekunek środowiskowych,
- 3 asystentów rodziny.

Pracownicy zatrudnieni w ośrodku posiadają odpowiednie wykształcenie określone w ustawie o pomocy społecznej oraz ustawie o pracownikach samorządowych.

Ponadto liczba zatrudnionych pracowników socjalnych spełnia wymogi ustawowe określone w art. 110 ust. 11 ustawy o pomocy społecznej na podstawie której „ośrodek pomocy społecznej zatrudnia pracowników socjalnych proporcjonalnie do liczby ludności gminy w stosunku jeden pracownik socjalny zatrudniony w pełnym wymiarze czasu pracy na 2000 mieszkańców lub proporcjonalnie do liczby rodzin i osób samotnie gospodarujących, objętych pracą socjalną w stosunku jeden pracownik socjalny na nie więcej niż 50 rodzin i osób samotnie gospodarujących”.

W celu zapewnienia odpowiedniej jakości i prawidłowego realizowania zadań wszyscy pracownicy jednostki odbyli w roku 2025 szereg szkoleń i kursów.

Poziom wykształcenia pracowników Miejskiego Ośrodka Pomocy Społecznej w Wąbrzeźnie przedstawia poniższa tabela.

Lp.	Poziom wykształcenia	Liczba osób
1.	wyższe w tym : magisterskie	17 14
2.	policealne	1
3.	średnie	3
4.	zawodowe	3
5	podstawowe	3

Schemat organizacyjny Miejskiego Ośrodka Pomocy Społecznej w Wąbrzeźnie

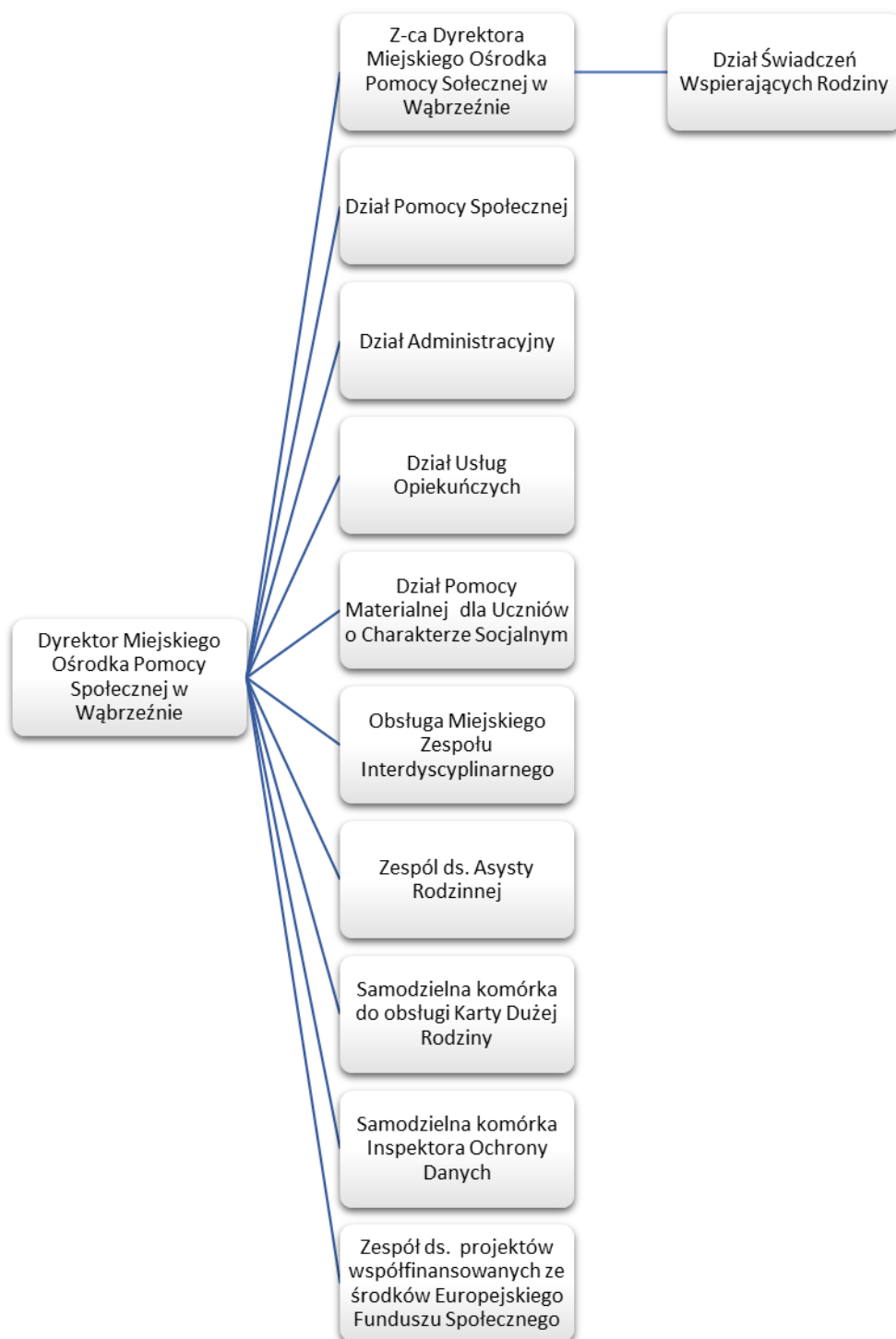

3. Wydatki i dochody Miejskiego Ośrodka Pomocy Społecznej w Wąbrzeźnie

3.1. Zadania zlecone gminie

1. **Wynagrodzenie dla opiekunów prawnych** (rozdział 85219 § 2010) - realizowano je w stosunku do 6 opiekunów osób ubezwłasnowolnionych. Do końca 2025 roku koszt z tego tytułu wyniósł 33.000,00 zł. Obsługa zadania to kwota 502,55 zł. Całkowity koszt zadania w 2025 r. wyniósł 33.502,55 zł.

2. **Specjalistyczne usługi opiekuńcze** (rozdział 85228 § 2010) – z pomocy korzystało 15 rodzin.

Na realizację specjalistycznych usług opiekuńczych dla osób z zaburzeniami psychicznymi wydatkowano 196.510,00 zł.

3. Zakup – przedłużenie **licencji na program komputerowy Pomost** wraz z utrzymaniem na 2025 r. (rozdział 85295 § 2010) - koszt tego zadania w 2025 r. wyniósł 10.349,22 zł.

4. **Świadczenia rodzinne, świadczenia z funduszu alimentacyjnego oraz składki na ubezpieczenie emerytalne i rentowe z ubezpieczenia społecznego** (rozdział 85502 § 2010) - ze środków rządowych realizowano następujące świadczenia:

- zasiłki rodzinne – 3.684 świadczenia na kwotę 423.138,08 zł

Do zasiłków rodzinnych realizowano dodatki z tytułu:

- urodzenia dziecka – przyznano 13 świadczeń na kwotę 13.000,00 zł,
- opieki nad dzieckiem w okresie korzystania z urlopu wychowawczego – wypłacono 29 świadczeń na łączną kwotę 10.583,10 zł,
- samotnego wychowywania dziecka – 348 świadczeń na kwotę 68.067,00 zł,
- kształcenia i rehabilitacji dziecka niepełnosprawnego – wypłacono 405 świadczeń na kwotę 43.169,95 zł,
- rozpoczęcia roku szkolnego – 353 świadczenia na łączną kwotę 22.407,17 zł,
- podjęcia przez dziecko nauki w szkole poza miejscem zamieszkania – wypłacono 87 dodatków na kwotę 7.147,00 zł,

- wielodzietności – 1.141 świadczeń na kwotę 104.270,61 zł.

W danym paragrafie zrealizowano także następujące świadczenia opiekuńcze:

- zasiłki pielęgnacyjne – wypłacono 6.264 zasiłki na kwotę 1.352.021,76 zł,
- świadczenia pielęgnacyjne – 1.467 świadczeń w kwocie 4.946.748,00 zł,
- specjalny zasiłek opiekuńczy – nie wypłacono żadnego świadczenia.

Ponadto zrealizowano świadczenia:

- jednorazowa zapomoga z tytułu urodzenia się dziecka – 36 świadczeń na kwotę 36.000,00 zł,
- fundusz alimentacyjny – 1.662 świadczenia na kwotę 980.386,51 zł,
- świadczenie rodzicielskie – 312 świadczeń na kwotę 287.085,80 zł,
- składki na ubezpieczenie społeczne od podopiecznych - odprowadzono 897.145,56 zł,
- świadczenia, o których mowa w art. 10 ustawy „Za życiem” – 2 świadczenia na kwotę 8.000,00 zł.

Łącznie na wskazane powyżej świadczenia i składki wydano 9.199.170,54 zł, a koszt obsługi tego zadania wyniósł 276.107,80 zł. Łączne wydatki w 2025 r. wyniosły 9.475.278,34 zł.

5. Świadczenia wychowawcze (rozdział 85502 § 2060) – od początku roku z tej formy pomocy skorzystały 2 rodziny, w tym 2 dzieci. Na realizację tego zadania wydatkowano ogółem 17.499,77 zł w tym na świadczenia 15.500,00 zł i 1.999,77 zł na koszty obsługi.

6. Ogólnopolska Karta Dużej Rodziny (rozdział 85503 § 2010) - do końca 2025 roku z Karty Dużej Rodziny wydatki wyniosły 446,00 zł.

7. Składki do ZUS na ubezpieczenie zdrowotne dla osób pobierających świadczenia (świadczenie pielęgnacyjne, specjalny zasiłek opiekuńczy i zasiłek dla opiekuna – (rozdział 85513 § 2010). Do 31 grudnia 2025 roku opłacono składki 65 osobom pobierającym świadczenie pielęgnacyjne, zasiłek dla opiekuna i specjalny zasiłek opiekuńczy na kwotę 194.811,17 zł.

3.2. Zadania własne gminy

1. **Oplaty za pobyt w domach pomocy społecznej** (rozdział 85202) - w 2025 roku opłacano pobyt w placówkach 29 mieszkańcom Wąbrzeźna. Wydatek to 1.341.812,92 zł.

2. **Oplata za pobyt w ośrodkach wsparcia** (rozdział 85203) - w 2025 roku z tej formy wsparcia skorzystało 9 osób. Wydatek na opłaty za pobyt w ośrodkach to kwota 149.023,74 zł.

3. **Wydatki z tytułu zadań w zakresie przeciwdziałania przemocy w rodzinie** (rozdział 85205 § 2030) do końca grudnia br. wyniosły 6.000,00 zł na wynagrodzenia i ich pochodne, zakupy materiałów i wyposażenia oraz zakup żywności. Na to zadanie zaplanowano z dotacji 6.000,00 zł, a ze środków własnych 4.516,00 zł. Do końca 2025 r. ze środków własnych wydatkowano 36,90 zł na zakup usług pozostałych.

4. **Składki do ZUS na ubezpieczenie zdrowotne dla osób pobierających zasiłki stałe** (rozdział 85213 § 2030) – do 31 grudnia 2025 roku opłacono składki od 63 osób pobierających zasiłki stałe na kwotę 61.993,19 zł.

5. **Zasiłki i pomoc w naturze** (rozdział 85214) – w rozdziale tym wydatkowano środki na świadczenia społeczne w wysokości 348.832,87 zł (338.827,19 zł to środki z dotacji, a 10.005,68 zł to środki samorządowe):

- zasiłki okresowe (z dotacji § 2030) - otrzymało je 148 osób na łączną kwotę 338.827,19 zł,

- zasiłki celowe na kwotę 10.005,68 zł, które otrzymało 26 osób.

6. **Wydatki na świadczenia wypłacane obywatelom Ukrainy** (rozdział 85214) do końca grudnia 2025 r. wyniosły 1.783,06 zł. Plan na to zadanie – 1.793,00 zł. Świadczenia wypłacono 3 osobom.

7. **Wydatki z tytułu usług pogrzebowych** (rozdział 85214) w 2025 r. wyniosły 11.000,00 zł.

8. Wydatki z tytułu opłacenia **składki do Grudziądzkiego Banku Żywności** (rozdział 85214) do końca grudnia 2025 r. wyniosły 15.600,00 zł. Koszty korespondencji do Grudziądzkiego Banku Żywności – 0,00 zł.

9. Zasiłki stałe (rozdział 85216 § 2030). Pomoc przyznano 66 osobom na kwotę 731.093,79 zł ze środków rządowych.

10. **Ośrodki pomocy społecznej** (rozdział 85219) to wydatek w łącznej kwocie 1.317.447,70 zł w tym środki własne w kwocie 1.076.744,19 zł i środki z dotacji rządowej w kwocie 240.703,51 zł.

W rozdziale tym zawarte są wszystkie wydatki związane z funkcjonowaniem MOPS-u:

- wynagrodzenia osobowe, bezosobowe i PPK oraz pochodne w kwocie 1.191.999,74 zł,
- odpisy na ZFŚS w kwocie 33.824,63 zł,
- utrzymanie ośrodka w kwocie 87.046,33 zł (bez wkładu własnego do projektu Kuj.-Pom. Teleopieka),
- szkolenia w kwocie 3.437,00 zł,
- koszty badań okresowych pracowników w kwocie 1.140,00 zł.

Środki z dotacji rządowej 85219 § 2030 w łącznej kwocie 240.703,51 zł częściowo sfinansowały wynagrodzenia pracowników socjalnych – kwota 230.656,00 zł oraz dodatki dla pracowników socjalnych w wysokości 400,00 zł – kwota 10.047,51 zł. Z dotacji rządowej do końca grudnia 2025 r. częściowo opłacono 6 etatów pracowników socjalnych.

11. **Dodatki motywacyjne dla pomocy społecznej** (rozdział 85219 § 2030) - łącznie zaplanowano 378.916,00 zł. W 2025 r. wydatkowano z dotacji rządowej na te dodatki wraz z pochodnymi 293.397,70 zł.

12. Usługi opiekuńcze (rozdział 85228 § 2030) - łącznie zaplanowano 43.300,00 zł. Na koniec grudnia 2025 r. wydatkowano łącznie 20.998,80 zł. Środki z dotacji rządowej częściowo pokryły wydatki (kwota 12.599,28 zł) na wynagrodzenia pracowników świadczących usługi w ramach Programu „Usługi opiekuńcze 75+”. Środki własne to kwota 8.399,52 zł.

13. **Usługi opiekuńcze** (rozdział 85228) - pomoc świadczone w 53 środowiskach. Koszt zadania wyniósł 676.540,50 zł, z tego m.in. wydatkowano na:

- wynagrodzenia osobowe, bezosobowe, pochodne oraz PPK w kwocie 651.492,28 zł,
- odpis na ZFŚS dla opiekunek w kwocie 21.106,35 zł,
- pozostałe wydatki w kwocie 3.941,87 zł.

14. **Zakup obiadów i zasiłki celowe na zakup żywności** (rozdział 85230 § 2030) - zadanie realizowano w ramach programu “Posiłek w szkole i w domu”. Całość wydatków

na te zadania w 2025 roku wyniosła 509.125,00 zł – wydatek 407.300,00 zł to środki rządowe, wydatek 101.825,00 zł to środki samorządowe. Z obiadów korzystało 42 uczniów i dzieci do czasu rozpoczęcia nauki w szkole podstawowej oraz 1 osoba dorosła. Koszt posiłków to kwota 67.074,00 zł z czego 29.706,00 zł to środki rządowe, zaś 37.368,00 zł to środki samorządowe.

W ramach programu wypłacano również zasiłki celowe na zakup żywności. Otrzymały je 194 rodziny na łączną kwotę 442.051,00 zł, z czego 377.594,00 zł to środki rządowe, zaś 64.457,00 zł to środki samorządowe.

15. Wydatki na posiłek dla dzieci z Ukrainy (rozdział 85230) do 31 grudnia 2025 r. wyniosły 400 zł. Plan na to zadanie - 400,00 zł. Świadczenie otrzymała 1 osoba.

16. Wydatki z tytułu zasiłków stałych dla obywateli Ukrainy (rozdział 85295) do końca grudnia 2025 r. wyniosły 4.584,07 zł. Plan na to zadanie - 4.585,00 zł. Świadczenie otrzymały 2 osoby.

17. W ramach programu „Kujawsko-Pomorska Teleopieka” (rozdział 85295) plan wynosił 46.849,06 zł. Na tym zadaniu wydatkowano 27.821,98 zł na wynagrodzenia wraz z pochodnymi oraz zakup materiałów i wyposażenia.

Do tego programu w rozdziale 85219 § 4309 wydatkowano wkład własny w kwocie 4.723,20 zł na zakup usług pozostałych. Plan na to zadanie w 2025 r. wynosił 4.723,20 zł.

18. Wkład własny do projektu „Przepis na opiekę - usługi społeczne dla mieszkańców m. Wąbrzeźno” (rozdział 85295) – do 31 grudnia 2025 r. wydatkowano łącznie 55.291,88 zł na wynagrodzenia osobowe i bezosobowe wraz z pochodnymi, zakup materiałów i wyposażenia, zakup energii, zakup usług pozostałych oraz usług telekomunikacyjnych. Plan na to zadanie do końca 2025 r. wynosił 55.291,88 zł.

19. Przepis na Opiekę - usługi społeczne dla mieszkańców m. Wąbrzeźno

Dochody

852 - Pozostałe zadania w zakresie polityki społecznej

Klasyfikacja	Plan	Wykonanie	% wykonania
852-85295-0979	1.200,00	1.000,00	83,33

Realizacja dochodów

Kapitalizacja odsetek bankowych – odsetki przekazywane jako dochód Gminy na Organ	1.735,80
---	----------

Wydatki

Klasyfikacja	Plan zł	Wykonanie zł	Wykonanie %
852-85295-2827	1.329.025,08	529.794,29	39,86
852-85295-2829	156.355,92	62.328,76	39,86
852-85295-2837	749.276,22	276.642,34	36,92
852-85295-2839	88.150,14	32.546,16	36,92
852-85295-4017	28.456,08	28.403,89	99,82
852-85295-4019	3.347,77	3.341,60	99,82
852-85295-4117	119.748,76	41.154,97	34,37
852-85295-4119	14.088,07	4.841,74	34,37
852-85295-4127	745,38	685,33	91,94
852-85295-4129	87,69	80,65	91,97
852-85295-4177	656.966,83	265.175,35	40,36
852-85295-4179	77.290,22	31.197,11	40,36
852-85295-4217	89.413,18	62.941,72	70,39
852-85295-4219	10.919,18	7.604,93	69,65
852-85295-4227	6.104,45	6.104,45	100,00
852-85295-4229	1.518,20	1.518,20	100,00
852-85295-4267	7.187,50	4.668,60	64,95
852-85295-4269	845,58	549,25	64,96
852-85295-4307	161.661,04	52.156,46	32,26
852-85295-4309	19.018,96	6.136,06	32,26
852-85295-4437	2.639,47	397,91	15,08
852-85295-4439	310,53	46,83	15,08
852-85295-4707	13.600,01	9.766,96	71,82
852-85295-4709	1.599,99	1.149,04	71,82
852-85295-4717	205,07	205,07	100,00
852-85295-4719	24,13	24,11	99,92
Razem	3.538.585,45	1.429.461,78	40,40

Oprócz wydatków projektu realizowanych w Miejskim Ośrodku Pomocy Społecznej, w Urzędzie Miasta ewidencjonowany jest wkład własny oraz koszty pośrednie w zakresie wynagrodzeń osób obsługujących projekt, tj. placowej, kadrowego, księgowego oraz specjalisty ds. formalnych.

Wydatki w tym zakresie w 2025 r. kształtowały się w następujący sposób:

Klasyfikacja	Plan zł	Wykonanie zł	Wykonanie %
852-85295-4017	16.429,43	16.413,28	99,90
852-85295-4019	25.028,38	25.026,46	99,99
852-85295-4117	2.804,14	2.778,90	99,10
852-85295-4119	4.262,14	4.259,15	99,93
852-85295-4127	405,83	402,11	99,08
852-85295-4129	585,74	585,30	99,92
852-85295-4717	134,29	133,38	99,32
852-85295-4719	150,05	150,01	99,97
Razem	49.800,00	49.748,59	99,90

20. Pomoc materialna dla uczniów o charakterze socjalnym (rozdział 85415 § 2030) - na realizację stypendiów wydano 65.472,00 zł, z czego 13.094,40 zł to środki samorządowe (20%), a kwota 52.377,60 zł to środki rządowe (80%). Na tym zadaniu wydatkowano dodatkowo ze środków samorządowych 1.025,82 zł na zakup usług pozostałych. Otrzymana w bieżącym okresie dotacja przeznaczona została na dofinansowanie świadczeń pomocy materialnej dla uczniów o charakterze socjalnym i została wykorzystana następująco:

- w Szkole Podstawowej Nr 2 w Wąbrzeźnie

Liczba uczniów	Wykorzystana kwota	Wnioski nierozliczone
57	34.844,00 zł	0

- w Szkole Podstawowej Nr 3 w Wąbrzeźnie

Liczba uczniów	Wykorzystana kwota	Wnioski nierozliczone
11	6.820,00 zł	0

- w szkołach ponadpodstawowych w Wąbrzeźnie (w tym dla dorosłych)

Liczba uczniów	Wykorzystana kwota	Wnioski nierozliczone
24	16.120,00 zł	0

- w szkołach poza miastem

Rodzaj jednostki	Liczba uczniów	Wykorzystana kwota	Wnioski nierozliczone
Szkoła podstawowa	3	2.232,00 zł	0
Szkoła ponadpodstawowa	5	3.100,00 zł	0
razem	8	5.332,00 zł	0

- w ośrodkach szkolno-wychowawczych

Liczba uczniów	Wykorzystana kwota	Wnioski nierozliczone
5	2.356,00 zł	0

21. **Stypendia dla uczniów z Ukrainy** (rozdział 85415) - do końca grudnia 2025 r. nie wydatkowano. Plan na to zadanie - 2.480,00 zł.

22. **Oplata za pobyt dzieci w placówkach opiekuńczych** (rozdział 85504) – wydatkowano 496.403,64 zł za pobyt 12 dzieci.

W rozdziale 85504 znajdują się również koszty zatrudnienia, odpis na ZFŚS oraz pozostałe wydatki asystentów rodziny w wysokości 221.675,25 zł. Łączny wydatek na ten cel to kwota 718.078,89 zł.

23. **Dodatki motywacyjne dla asystentów rodziny** (rozdział 85504 § 2030) - na to zadanie w 2025 r. wydatkowano z dotacji rządowej na wynagrodzenia wraz z pochodnymi 39.270,56 zł. Plan na to zadanie to 71.946,00 zł.

24. W ramach programu „**Asystent rodziny na 2025**” (rozdział 85504 § 2690) plan wynosi 65.218,70 zł. Na to zadanie do końca 2025 r. wydatkowano łącznie 64.818,70 zł z

czego 6.600,00 zł na wypłatę dodatków specjalnych, a 58.218,70 zł na refundację części wynagrodzeń wraz z pochodnymi poniesionymi w 2025 r.

25. Opłata za pobyt w rodzinie zastępczej (rozdział 85508) - opłata dotyczyła 29 dzieci, na które wydatkowano 244.280,86 zł.

26. W ramach świadczeń rodzinnych dla obywateli Ukrainy (rozdział 85595) do końca grudnia 2025 r. wydatkowano łącznie 3.106,16 zł w tym 2.998,88 zł na świadczenia społeczne oraz 107,28 zł na koszty obsługi tego zadania.

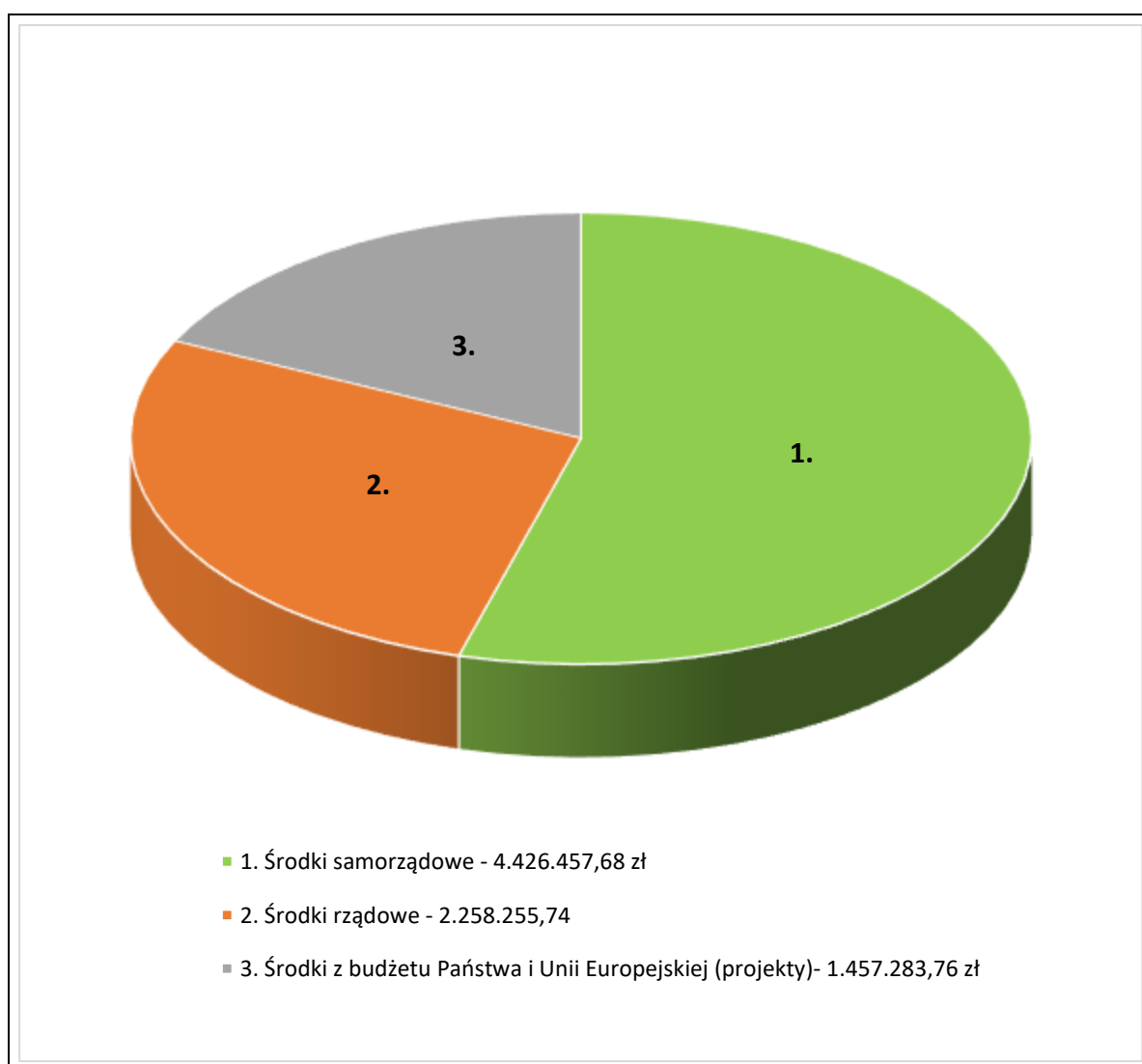

Wykres nr 1 - Wydatki na zadania własne gminy w 2025 r. według źródeł finansowania

3.3. Dochody:

W ciągu 12 miesięcy 2025 r. Miejski Ośrodek Pomocy Społecznej w Wąbrzeźnie wykonał dochody na łączną kwotę 298.609,23 zł, z tego:

- zwrot dopłaty za pobyt w Domach Pomocy Społecznej za lata poprzednie – 1.000,00 zł (rozdział 85202),
- wpływy z dopłat za pobyt w Domach Pomocy Społecznej – 15.005,20 zł (rozdział 85202),
- zwrot opłaty za pobyt w ośrodkach wsparcia za lata poprzednie – 1.774,55 zł (rozdział 85203),
- zwrot nadpłaconej składki ubezpieczenia od zasiłków stałych z lat poprzednich – 31,75 zł (rozdział 85213),
- zwrot zasiłku okresowego za lata poprzednie – 2.438,90 zł (rozdział 85214),
- zwroty zasiłku stałego za lata poprzednie – 921,56 zł (rozdział 85216),
- wpływ z naliczonych odsetek na rachunku – 105,32 zł (rozdział 85219),
- zwrot wynagrodzenia pracownika za lata poprzednie – 88,09 zł (rozdział 85219),
- wynagrodzenie płatnika PDOF i składek na ubezpieczenia społeczne – 861,89 zł (rozdział 85219),
- odpłatność za usługi opiekuńcze – 213.658,90 zł (rozdział 85228),
- wpłaty wkładu własnego uczestników do projektu Przepis na Opiekę – 1.000,00 zł (rozdział 85295),
- w 2025 r. zaplanowano z tytułu zwrotu świadczeń wychowawczych z lat poprzednich wraz z odsetkami (rozdział 85501) 27.000,00 zł. Do końca roku nic nie wykonano.
- zwroty świadczeń rodzinnych i świadczeń z funduszu alimentacyjnego z lat poprzednich wraz z odsetkami - 40.078,19 zł (rozdział 85502),
- zwrot nadpłaconej składki zdrowotnej za lata poprzednie – 21.636,71 zł (rozdział 85513),
- odsetki od zwrotu nienależnie pobranego świadczenia rodzinnego dla obywateli Ukrainy – 8,17 zł (rozdział 85595).

Zaległości w czynszu za mieszkanie komunalne dla bezdomnych mężczyzn z terenu miasta (rozdział 85214) wynoszą 739,29 zł i dotyczą 12 osób.

3.4. Wydatki pozabudżetowe

Środki pozabudżetowe jako środki pochodzące spoza budżetu gminy stanowią dodatkowe źródło finansowania realizowanych przez Ośrodek działań. Pozyskiwane są przede wszystkim w ramach programów rządowych oraz funduszy celowych i nie mieszczą się w katalogu zadań własnych ani zleconych finansowanych z budżetu samorządu. Umożliwiły one rozszerzenie wsparcia dla mieszkańców bez angażowania środków własnych gminy.

W 2025 roku skorzystano z następujących programów

- 1. Opieka wytchnieniowa.** W 2025 r. wydano ogółem 19.584,00 zł (19.200,00 zł na zakup usług oraz 384,00 zł na zakup materiałów i wyposażenia). Ze wsparcia tego programu skorzystało 7 osób.
- 2. Asystent osobisty osoby z niepełnosprawnością.** Wsparciem w postaci asystenta objęto w 2025 roku 55 osób z niepełnosprawnością. Wydano na to zadanie ogółem 916.441,83 zł (894.178,49 zł wynagrodzenia i pochodne, 4.293,90 zł składki do PZU, 17.969,44 zł zakupy materiałów i wyposażenia)

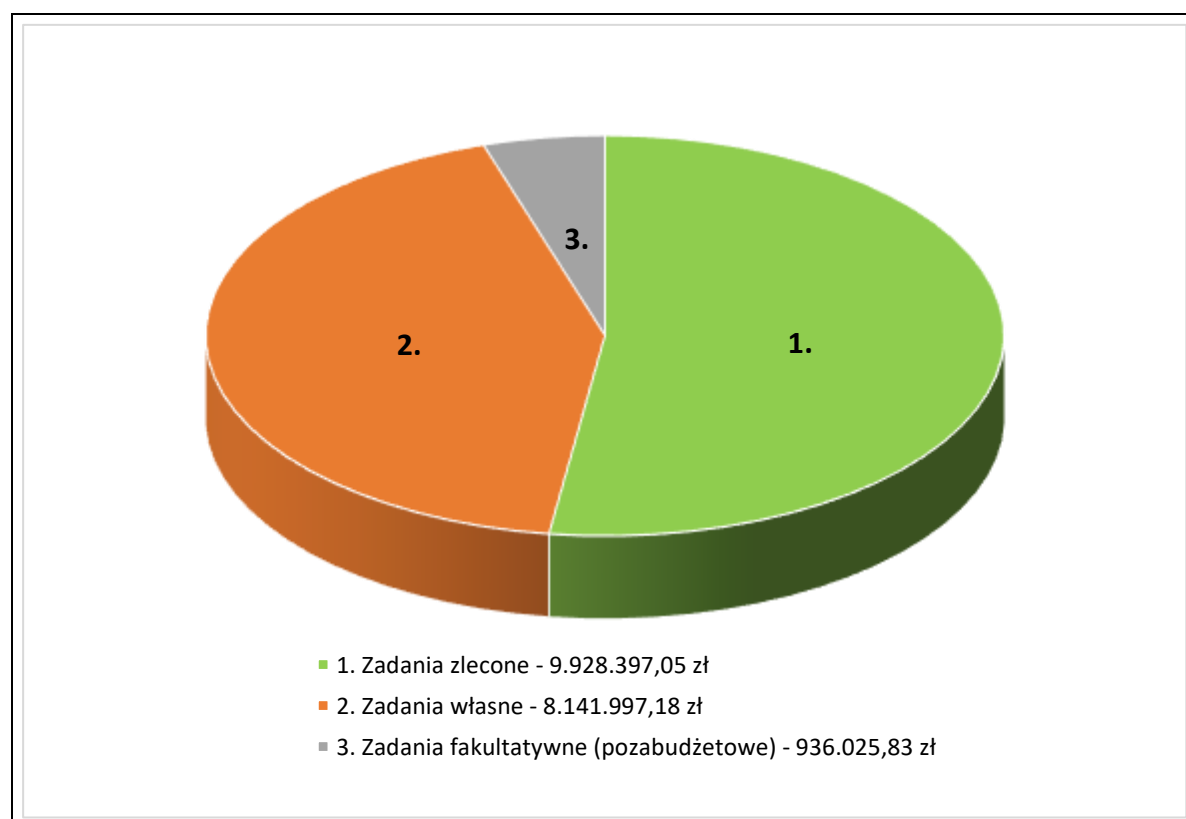

Wykres nr 2 – Struktura wydatków Miejskiego Ośrodka Pomocy Społecznej w Wąbrzeźnie

4. System pomocy społecznej

4.1. Klienci pomocy społecznej

Ustawa z dnia 12 marca 2004 r. o pomocy społecznej nakłada na gminę obowiązek udzielania pomocy osobom i rodzinom znajdujących się w trudnych sytuacjach życiowych, których nie są w stanie pokonać wykorzystując własne zasoby, uprawnienia i możliwości.

Pomoc społeczna wspiera osoby i rodziny w wysiłkach zmierzających do zaspokojenia niezbędnych potrzeb i umożliwia im życie w warunkach odpowiadających godności człowieka. Jednocześnie osoby i rodziny korzystające z pomocy społecznej są zobowiązane do współdziałania w rozwiązywaniu ich trudnej sytuacji życiowej.

W Wąbrzeźnie, wg stanu na dzień 31 grudnia 2025 r., zamieszkiwało 11.581 osób. Spośród nich wsparciem w ramach systemu pomocy społecznej objęto 621 osób w 287 rodzinach. Dodatkowo, 160 osób otrzymało wsparcie na podstawie nieobligatoryjnych programów osłonowych realizowanych w oparciu o ustawę o pomocy społecznej – w ramach systemów wsparcia społecznego:

- asystent osobisty osoby z niepełnosprawnością – 55 osób,
- opieka wytchnieniowa – 4 osoby,
- teleopieka kujawsko-pomorska – etap I– 50 – osób,
- „Przepis na opiekę – usługi społeczne dla mieszkańców m. Wąbrzeźno”:
 - asystent osobisty osoby z niepełnosprawnością – 14 osób,
 - pomoc sąsiedzka- 37 osób.

Tym samym, ze wsparcia w ramach pomocy społecznej łącznie skorzystało 781 osób, co stanowi około 6,74 % ogółu mieszkańców Wąbrzeźna. W roku poprzednim, procentowy udział osób korzystających ze wsparcia wyniósł 7,71%.

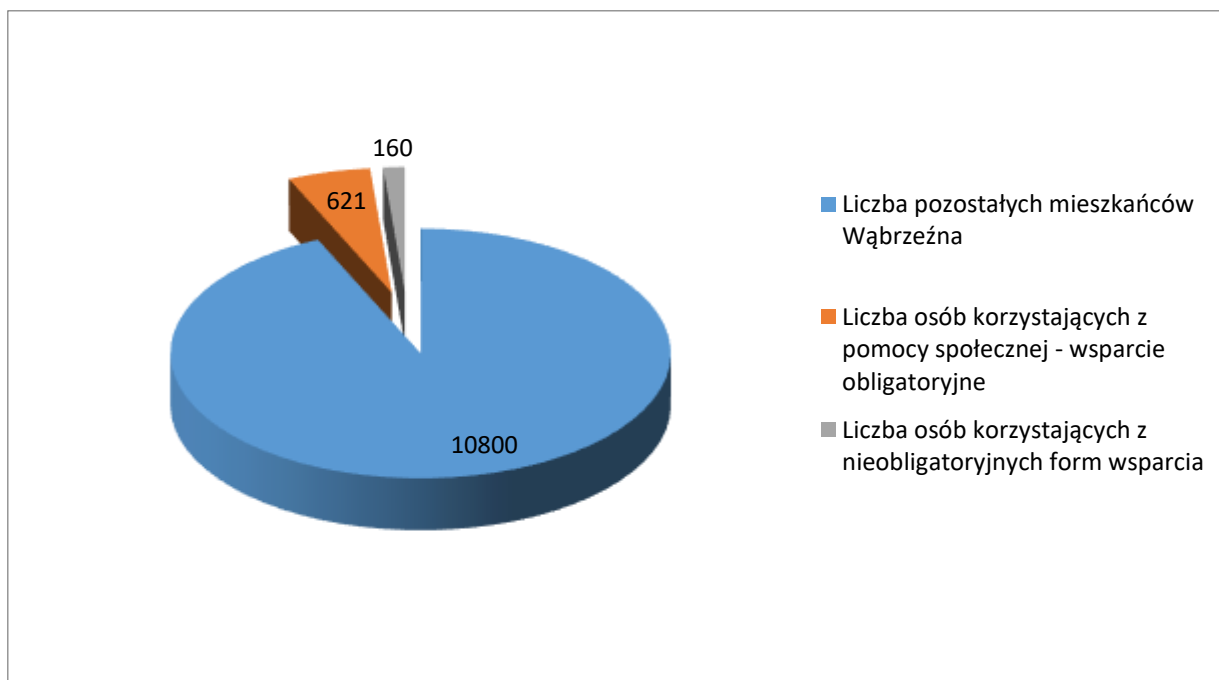

Wykres nr 3 – Porównanie liczby beneficjentów pomocy społecznej i liczby mieszkańców Miasta Wąbrzeźno

W 2025 roku głównym powodem korzystania ze świadczeń pomocy społecznej pozostawało ubóstwo, bezrobocie, długotrwała lub ciężka choroba oraz niepełnosprawność.

Szczegółowe dane występowania przyczyn udzielania pomocy osobom i rodzinom w roku 2025 przedstawia poniższa tabela:

Powód trudnej sytuacji życiowej klientów	Liczba rodzin	Liczba osób w rodzinach
Ubóstwo	197	402
Sieroctwo	0	0
Bezdomność	22	22
Potrzeba ochrony macierzyństwa	37	185
W tym wielodzietność	29	164
Bezrobocie	128	338
Niepełnosprawność	108	207

Długotrwała lub ciężka choroba	152	271
Bezradność w sprawach opiekuńczo -wychowawczych i prowadzenia gospodarstwa domowego	32	116
(w tym rodziny niepełne i wielodzietne)	20	61
Przemoc w rodzinie	2	7
Potrzeba ochrony ofiar handlu ludźmi	0	0
Alkoholizm	23	24
Narkomania	1	1
Trudności w przystosowaniu do życia po opuszczeniu zakładu karnego	3	3
Trudności w integracji osób, które otrzymały status uchodźcy, ochronę uzupełniającą lub zezwolenie na pobyt czasowy	0	0
Zdarzenie losowe	1	1
Sytuacja kryzysowa	0	0
Kłęska żywiołowa lub ekologiczna	0	0

4.2. Świadczenia realizowane na podstawie ustawy o pomocy społecznej

W celu osiągnięcia wyznaczonych celów określonych w ustawie o pomocy społecznej w roku 2025 ośrodek pomocy społecznej udzielał pomocy w formie: finansowej, rzeczowej, usługowej, poradnictwa oraz pracy socjalnej.

4.2.1 Świadczenia finansowe i usługowe

Kryterium dochodowe uprawniające do korzystania ze świadczeń pomocy społecznej wynosiło odpowiednio:

- > dla osoby samotnie gospodarującej – 1.010 zł
- > dla osoby w rodzinie – 823 zł

Poniższa tabela przedstawia poszczególne formy pomocy udzielane mieszkańcom Miasta Wąbrzeźno w 2025 r..

Lp	Forma pomocy	Liczba osób, którym przyznano świadczenie	Kwota wypłaconych świadczeń w zł
Zadania własne			
1.	Zasiłek stały	66	734 479
2.	Zasiłek okresowy	150	338 819
3.	Zasiłek celowy	203	452 057
4.	Domy pomocy społecznej	29	1 341 813
5.	Usługi opiekuńcze	53	54 847
6.	Schronienie	9	148 091
7.	Posiłki	43	67 074
Zadania zlecone			
8.	Specjalistyczne usługi opiekuńcze dla osób z zaburzeniami psychicznymi	15	212 679

4.2.2. Asystentura rodzinna

Od 2012 r. ośrodek pomocy społecznej realizuje zapisy ustawy o wspieraniu rodziny i systemie pieczy zastępczej zatrudniając asystenta rodziny. Zadaniem asystenta rodziny jest całościowe wspieranie rodziny wychowującej dzieci, zagrożonej wykluczeniem społecznym.

W ramach realizacji ustawy o wspieraniu rodziny i systemie pieczy zastępczej Miejski Ośrodek Pomocy Społecznej w Wąbrzeźnie w roku 2025 zatrudnił 4 asystentów

rodziny, którzy wspierali 40 rodzin przeżywających trudności w wypełnianiu roli opiekuńczo-wychowawczej.

Asystenci rodziny finansowani byli z budżetu gminy oraz z budżetu państwa w ramach resortowego programu wspierania rodziny i pieczy zastępczej „Asystent rodziny na rok 2025”, który w 2025 polegał na przyznaniu i wypłacie dodatków specjalnych dla asystentów oraz częściowej refundacji ich wynagrodzeń.

Szczegółowy opis zadania znajduje się w sprawozdaniu z realizacji gminnego programu wspierania rodziny za 2025 rok, opracowanego przez Miejski Ośrodek Pomocy Społecznej w Wąbrzeźnie.

4.2.3 Praca socjalna

Praca socjalna jest działalnością zawodową, mającą na celu lepszą adaptację wzajemną osób, rodzin, grup i środowiska społecznego, w jakim żyją, oraz rozwijanie poczucia godności osobistej i odpowiedzialności jednostek na drodze odwoływania się do potencjalnych możliwości poszczególnych osób, do powiązań między profesjonalnych, a także sił i środków społecznych.

Pracownicy socjalni mogą działać na różnych poziomach oraz na różnych etapach życia klientów. Ich zadania mogą obejmować:

1. Ocena potrzeb: Pracownicy socjalni oceniają sytuację klientów, identyfikując ich potrzeby, zasoby i potencjalne zagrożenia.
2. Planowanie i realizacja interwencji: Na podstawie oceny pracownicy socjalni opracowują plany działań mające na celu wsparcie klientów w osiągnięciu ich celów, np. poprzez udzielanie porad, świadczenie pomocy finansowej czy organizowanie terapii.
3. Pośrednictwo społeczne: Pomoc w uzyskiwaniu dostępu do istniejących usług społecznych, medycznych, edukacyjnych, mieszkaniowych, czy też do instytucji publicznych.
4. Edukacja i wsparcie: Udzielanie informacji, porad i wsparcia emocjonalnego klientom oraz ich rodzinom w radzeniu sobie z trudnościami.
5. Monitorowanie postępów: Śledzenie postępów klientów w osiąganiu wyznaczonych celów i dostosowywanie interwencji w razie potrzeby.

6. Praca z siecią społeczną: Współpraca z różnymi instytucjami, organizacjami pozarządowymi, placówkami edukacyjnymi, służbami zdrowia i innymi partnerami w celu zapewnienia kompleksowej pomocy.

Pomoc w formie pracy socjalnej należy do zadań własnych gminy o charakterze obowiązkowym

W 2025 r. z tej formy pomocy skorzystało 337 rodzin.

4.3. Zadania wynikające z ustawy o świadczeniach opieki zdrowotnej finansowanych ze środków publicznych

Prawo do bezpłatnych świadczeń zdrowotnych mają osoby które spełniają kryterium dochodowe określone w ustawie o pomocy społecznej ,są obywatelami polskimi i zamieszkują na terenie polski. Prawo do bezpłatnej opieki lekarskiej potwierdza się decyzją administracyjną ważną 90 dni od daty złożenia wniosku lub od daty rozpoczęcia udzielania świadczenia zdrowotnego. W roku 2025 wydano 8 decyzji ustalających prawo do bezpłatnych świadczeń zdrowotnych.

5. Programy i projekty

Rozdział „Programy i projekty” obejmuje działania wykraczające poza podstawowy katalog zadań ośrodka, realizowane w odpowiedzi na zdiagnozowane potrzeby mieszkańców oraz dostępne możliwości finansowania zewnętrznego. To obszar, w którym łączymy środki samorządowe i zewnętrzne z praktycznym doświadczeniem pracy socjalnej, tak aby wsparcie było konkretne, dostępne i odpowiadało na rzeczywiste potrzeby mieszkańców.

W okresie sprawozdawczym ośrodek realizował dodatkowe zadania, finansowane ze środków zewnętrznych, przy czym w części z nich pełnił funkcję realizatora i koordynatora działań na poziomie lokalnym. Projekty te pozwalają rozszerzyć ofertę wsparcia o usługi, których nie da się sfinansować wyłącznie w ramach budżetu

podstawowego, a które mają istotne znaczenie dla osób starszych, osób z niepełnosprawnościami oraz ich rodzin.

W okresie sprawozdawczym ośrodek realizował następujące projekty i programy:

- 1) Projekt „Przepis na opiekę – usługi społeczne dla mieszkańców m. Wąbrzeźno”,
- 2) Rządowy program „Opieka wytchnieniowa” edycja 2025,
- 3) Rządowy program „Asystent osobisty osoby z niepełnosprawnością”

5.1. „Przepis na opiekę – usługi społeczne dla mieszkańców m. Wąbrzeźno”

Projekt „Przepis na opiekę – usługi społeczne dla mieszkańców m. Wąbrzeźno” rozpoczął się w grudniu 2024 r. i był realizowany przez cały 2025 rok we współpracy z partnerami projektu: Wąbrzeskim Stowarzyszeniem Pomocy Dzieciom Specjalnej Troski oraz HRP Sp. z o.o. W ramach funkcjonowania Dziennego Domu Pobytu kontynuowano zakupy wyposażenia DDP, artykułów spożywczych, chemicznych i higienicznych oraz prowadzono ciągłą rekrutację uczestników, obejmując wsparciem łącznie 20 osób. Zapewniono dowóz uczestników do i z DDP, dwa posiłki dziennie, w tym obiad, a także indywidualnie planowane formy wsparcia i aktywności, w tym zajęcia poza DDP. Partner HRP sp. z o.o. w 2025 r. realizował zadanie specjalistycznych usług opiekuńczych, którymi objęto 11 osób, przy zachowaniu ciągłości wsparcia mimo zmian uczestników. MOPS realizował usługi asystenckie, obejmując nimi łącznie 10 uczestników (2 mężczyzn i 8 kobiet), przy czasowych przerwach w świadczeniu usług wynikających ze zmian kadrowych oraz kwestii formalnych związanych z orzeczeniami. Równolegle realizowane były sąsiedzkie usługi opiekuńcze, z których skorzystało 28 osób (24 kobiety i 4 mężczyzn). Wszystkie działania były realizowane zgodnie z założeniami projektu i dostosowane do indywidualnych potrzeb uczestników. Planowany termin zakończenia projektu to 31 maja 2027 r.

5.2. „Opieka wytchnieniowa” – edycja 2025

Ośrodek realizował Program resortowy Opieka wytchnieniowa – edycja 2025, finansowany ze środków Ministra Rodziny i Polityki Społecznej. Celem Programu byłó

wsparcie członków rodzin oraz opiekunów sprawujących bezpośrednią opiekę nad osobami z niepełnosprawnością legitymującymi się orzeczeniem o znacznym stopniu niepełnosprawności albo orzeczeniem równoważnym.

W ramach realizacji zadania ośrodek zawarł umowę z Brodnickim Centrum Caritas, które zorganizowało sześć weekendowych turnusów pobytowych (od piątku od godz. 15:00 do niedzieli do godz. 15:00) dla mieszkańców miasta będących osobami z niepełnosprawnością. Ze wsparcia skorzystało łącznie 7 osób.

Uczestnicy mieli zapewniony pobyt w pokojach bursy Caritas, całodobową opiekę oraz udział w zajęciach wspomagających terapię, wydarzeniach integracyjnych i aktywnościach dostosowanych do ich potrzeb. Opiekę sprawowali wykwalifikowani specjaliści.

Usługa opieki wytechnieniowej miała charakter czasowego zastępstwa w sprawowaniu opieki nad osobami z niepełnosprawnością. Jej celem było odciążenie opiekunów od codziennych obowiązków, umożliwienie im odpoczynku i regeneracji oraz załatwienia niezbędnych spraw życiowych. Jednocześnie zapewniono okresowe zabezpieczenie potrzeb osób z niepełnosprawnością w sytuacji, gdy ich opiekunowie nie mogli wykonywać swoich obowiązków.

5.3. „Asystent Osobisty Osoby z Niepełnosprawnością” – edycja 2025

Program „Asystent Osobisty Osoby z Niepełnosprawnością” – edycja 2025 był zadaniem współfinansowanym ze środków Funduszu Solidarnościowego otrzymanych od Ministra Rodziny, Pracy i Polityki Społecznej. Głównym celem Programu było wprowadzenie usług asystencji osobistej jako formy ogólnodostępnego wsparcia w wykonywaniu codziennych czynności oraz funkcjonowaniu w życiu społecznym. Usługi asystenckie mogły uzupełniać usługi opiekuńcze, nie mogły ich jednak zastępować. Celem rozpowszechnienia usług asystencji osobistej jest zwiększenie szans osób z niepełnosprawnościami na prowadzenie bardziej niezależnego/samodzielnego i aktywnego życia. Tak więc, nadrzędnym celem usług asystencji osobistej powinno być dążenie do poprawy funkcjonowania osoby z niepełnosprawnością w jej środowisku, zwiększenia możliwości zaspokajania jej potrzeb oraz włączenia jej w życie społeczne. Usługi asystencji osobistej polegają na wspieraniu przez asystenta osoby z niepełnosprawnością w różnych sferach życia, w tym:

1. wsparcia uczestnika w czynnościach samoobsługowych, w tym utrzymaniu higieny osobistej;
2. wsparcia uczestnika w prowadzeniu gospodarstwa domowego i wypełnianiu ról w rodzinie;
3. wsparcia uczestnika w przemieszczaniu się poza miejscem zamieszkania;
4. wsparcia uczestnika w podejmowaniu aktywności życiowej i komunikowaniu się z otoczeniem.

W 2025 roku z tej formy wsparcia skorzystało 55 osób. Zatrudnionych zostało 44 asystentów. Osoby te zostały zatrudnione na umowę zlecenie.

6. Współpraca z instytucjami

Miejski Ośrodek Pomocy Społecznej w 2025 roku realizował swoje zadania we współpracy z wieloma instytucjami oraz organizacjami pozarządowymi. Współdziałanie to obejmowało zarówno bieżącą wymianę informacji, prowadzenie wspólnych działań na rzecz mieszkańców, jak i koordynację wsparcia w sytuacjach wymagających zaangażowania kilku podmiotów jednocześnie. Stała współpraca z partnerami lokalnymi stanowi istotny element pracy ośrodka, wpływając na skuteczność udzielanej pomocy oraz sprawną organizację działań. Poniżej przedstawiono wykaz instytucji i organizacji, z którymi ośrodek współpracował w okresie sprawozdawczym:

1. Wąbrzeskim Centrum Profilaktyki, Terapii i Integracji Społecznej,
2. Powiatowym Centrum Pomocy Rodzinie,
3. Miejską Komisją Rozwiązywania Problemów Alkoholowych,
4. Strażą Miejską w Wąbrzeźnie,
5. Poradnią Psychologiczno-Pedagogiczną,
6. Zespołem Kuratorów Sądowych w Wąbrzeźnie,
7. Prokuraturą Rejonową w Wąbrzeźnie
8. Placówkami Oświatowymi,
9. Komendą Powiatową Policji w Wąbrzeźnie,
10. Grudziądzkim Bankiem Żywności,
11. Placówkami medycznymi,
12. Wąbrzeskim Stowarzyszeniem Pomocy Dzieciom Specjalnej Troski.

7. Potrzeby i kierunki działań

1. Miejski Ośrodek Pomocy Społecznej w Wąbrzeźnie będzie kontynuował realizację zadań statutowych, koncentrując się na wsparciu osób i rodzin znajdujących się w trudnej sytuacji życiowej. Działania będą obejmowały zarówno zaspokajanie podstawowych potrzeb, jak i wzmacnianie samodzielności życiowej poprzez rozwijanie kompetencji społecznych i zawodowych.
2. Podejmowane będą działania na rzecz wzmacniania roli i prestiżu pracowników pomocy społecznej jako specjalistów realizujących ważne zadania na rzecz mieszkańców Gminy Miejskiej Wąbrzeźno.
3. Kontynuowana będzie realizacja celów i działań określonych w Strategii Rozwiązywania Problemów Społecznych Gminy Miejskiej Wąbrzeźno na lata 2022–2032.
4. W związku z prognozowanym wzrostem liczby osób w wieku poprodukcyjnym konieczne będzie dalsze rozwijanie wsparcia dla seniorów. Dotyczy to w szczególności zabezpieczenia środków finansowych na pobyt w domach pomocy społecznej oraz rozwijania usług opiekuńczych świadczonych w miejscu zamieszkania.
5. Obserwuje się rosnące zapotrzebowanie na usługi opiekuńcze oraz wsparcie dla osób niesamodzielnych. Ważnym uzupełnieniem systemu pomocy są również usługi sąsiedzkie, które umożliwiają wsparcie osób wymagających pomocy w ich środowisku zamieszkania. Na terenie Gminy Miejskiej Wąbrzeźno funkcjonuje zakład opiekuńczo-leczniczy, jednak nadal widoczna jest potrzeba rozwoju dostępności opieki długoterminowej.
6. Istotnym kierunkiem działań pozostaje przeciwdziałanie wykluczeniu społecznemu poprzez rozwijanie form aktywizacji społecznej i zawodowej mieszkańców.
7. Kontynuowane będą działania na rzecz dzieci i młodzieży z rodzin zagrożonych wykluczeniem społecznym, realizowane we współpracy z Wąbrzeskim Centrum Profilaktyki, Terapii i Integracji Społecznej (WCPTiIS).
8. Ważnym elementem wsparcia osób starszych będzie dalsze rozwijanie działalności Klubów Seniora, sprzyjających aktywizacji i integracji środowiska senioralnego.

9. Istotne znaczenie ma również wspieranie aktywności społecznej mieszkańców oraz inicjatyw obywatelskich, w tym działań wolontariackich. Ważnym elementem wzmocnienia głosu środowiska seniorów będzie funkcjonowanie Wąbrzeskiej Rady Seniorów, która może stanowić forum współpracy oraz inicjowania działań na rzecz osób starszych.
10. Podejmowane będą działania mające na celu zwiększanie świadomości społecznej w zakresie problematyki zdrowia psychicznego oraz integracji osób z zaburzeniami psychicznymi.
11. Niezbędnym elementem prawidłowej realizacji zadań jest systematyczne podnoszenie kwalifikacji pracowników Miejskiego Ośrodka Pomocy Społecznej w Wąbrzeźnie.
12. W perspektywie kolejnych lat zasadne jest rozważenie utworzenia mieszkania treningowego lub wspomaganego, które mogłoby stanowić formę wsparcia dla osób wymagających stopniowego przygotowania do samodzielnego funkcjonowania, w szczególności osób opuszczających pieczę zastępczą, osób z niepełnosprawnościami lub znajdujących się w trudnej sytuacji życiowej. Obecnie istotnym ograniczeniem w realizacji tego typu przedsięwzięcia są ograniczone zasoby lokalowe Gminy Miejskiej Wąbrzeźno, które utrudniają wskazanie odpowiedniego lokalu na ten cel.
13. W kontekście ogólnopolskich kierunków rozwoju systemu pomocy społecznej należy uwzględnić możliwość przyszłego przekształcenia Miejskiego Ośrodka Pomocy Społecznej w Wąbrzeźnie w Centrum Usług Społecznych. Proces ten wiąże się z rozszerzeniem katalogu usług społecznych świadczonych na rzecz mieszkańców oraz z szerszą integracją działań różnych instytucji działających w obszarze polityki społecznej. Choć przekształcenie to nie jest planowane w najbliższym roku, stanowi jeden z możliwych kierunków rozwoju lokalnego systemu wsparcia.

8. PODSUMOWANIE

W 2025 r. Miejski Ośrodek Pomocy Społecznej w Wąbrzeźnie realizował działania mające na celu wsparcie osób i rodzin znajdujących się w trudnej sytuacji życiowej oraz ograniczanie zjawiska wykluczenia społecznego na terenie Gminy Miejskiej Wąbrzeźno.

Działania Ośrodka koncentrowały się na zapewnieniu mieszkańcom poczucia bezpieczeństwa socjalnego, wspieraniu rodzin w pełnieniu ich funkcji oraz reagowaniu na pojawiające się potrzeby społeczne. Osoby uprawnione otrzymywały pomoc wynikającą z obowiązujących przepisów prawa, a dzięki różnym formom wsparcia środowiskowego i instytucjonalnego możliwe było kompleksowe udzielanie pomocy mieszkańcom.

Zakres zadań realizowanych przez Miejski Ośrodek Pomocy Społecznej w Wąbrzeźnie systematycznie się zwiększa, dlatego w 2025 r. pracownicy Ośrodka kontynuowali podnoszenie swoich kwalifikacji zawodowych, co jest niezbędne dla zapewnienia wysokiej jakości świadczonych usług.

Realizacja zadań odbywała się z poszanowaniem zasad etyki zawodowej, godności osób korzystających z pomocy oraz odpowiedzialności za podejmowane działania, co stanowi ważny element budowania zaufania mieszkańców do systemu pomocy społecznej.